

Somme de température depuis le 1^{er} février

Le tableau ci-dessous présente le cumul de degrés depuis le 1^{er} février. **La mise à l'herbe du troupeau se fait aux alentours de 300°C cumulés.**



	Stations météo au 17 mars 2024	Σ T°C depuis le 1 ^{er} février	Σ pluvio depuis le 1 ^{er} janvier
38	Bourgoin-Jallieu (358 m)	401 (+131)	122 (+24)
	St-Étienne-St-Geoirs (384 m)	354 (+110)	131 (+15)
	St-Laurent-du-Pont (410 m)	346 (+113)	287 (+29)
	Chatte (272 m)	394 (+119)	141 (+27)
	Roissard (746 m)	343 (+108)	170 (+15)
	Villard-de-Lans (1027 m)	258 (+ 76)	190 (+29)
26	Chapelle-en-Vercors (879 m)	298 (+ 93)	206 (+29)
	St-Christophe Laris (400 m)	363 (+119)	146 (+34)
	Étoile-sur-Rhône (145 m)	434 (+138)	168 (+35)
	St-Sauveur-en-Diois (338 m)	399 (+129)	186 (+47)
07	Annonay (336 m)	391 (+128)	174 (+56)
	Colombier-le-Jeune (566 m)	350 (+114)	285 (+131)
	St-Agrève (1014 m)	237 (+ 73)	297 (+110)
	Issanlas-Peyrebeille (1264 m)	176 (+ 48)	241 (+106)
	Aubenas-Lanas (265 m)	428 (+135)	284 (+90)

Entre parenthèses : évolution sur les 15 derniers jours

Une semaine douce



Une période très douce s'est installée sur notre région depuis la fin de la semaine dernière. Elle devrait se poursuivre encore toute cette semaine avant un possible retour de la fraîcheur et de l'humidité la semaine prochaine. **Les conditions actuelles sont très favorables à la croissance de la végétation !**

Stade du RGI en Plaine

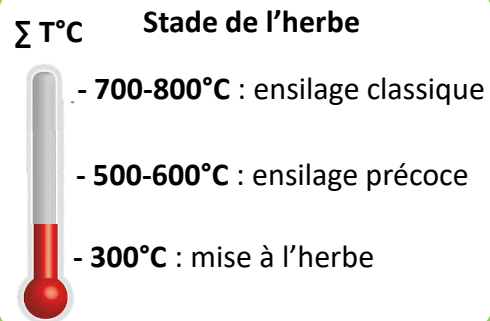

On observe des écarts de développement très importants en plaine entre les différents RGI selon les variétés : **les RGI précoces type « 6 mois » avancent très vite et sont déjà au stade « dernière feuille pointante ».**



2 stratégies possibles pour les RGI précoces :

- **Qualité max** : faucher cette semaine et prévoir une 2^{ème} coupe fin-avril
- **Compromis qualité/quantité** : laisser passer cette semaine et faucher dès le retour de conditions favorables début-avril pour ne faire qu'une seule coupe avant le maïs au stade « début-épiaison »



RGI déjà au stade « dernière feuille pointante » le 15 mars dans le Nord-Isère.

Fauche prévue début-avril au stade « début-épiaison » (15 jours d'avance)

Fertilisation des prairies en Montagne

Le top départ (200° C) pour la fertilisation azotée (lisier et engrais minéral) des parcelles en fauche précoce est atteint sur la grande majorité des secteurs d'altitude. Cependant, la portance sera le facteur limitant pour effectuer les apports de fertilisants.



Sur les sols non travaillés, de type prairie naturelle, les tassements occasionnés par le passage d'engins lourds (épandeur, tonne à lisier...) ne sont pas rattrapables. Ils contribuent au tassement et à l'asphyxie des sols. Les parcelles qui se ressient vite sont clairement à privilégier.

Mise à l'herbe en plaine et piémont

En plaine, attention à être réactif dans la gestion de son pâturage. En respectant la portance des sols, **les transitions alimentaires doivent s'accélérer pour coller au mieux à la pousse de l'herbe**. Les prairies riches en dactyle et féтуque doivent être privilégiées afin de limiter le développement de « touffes ».



Première sortie des vaches laitières le 18 mars
à Quintenas (Nord-Ardèche)

Sur les côteaux et sur quelques plateaux d'altitude, les premières mises à l'herbe pourront s'engager dans les secteurs bien exposés. Le risque de gelées matinales est encore présent. Si c'est le cas, un époinçage rapide des parcelles concernées permettra de redynamiser la pousse.

Retour sur la formation Pâturage du 14 mars

7 éleveurs se sont retrouvés en Chartreuse pour la synthèse des résultats des mesures d'herbe de 2023. Au cours de la réunion, les nouveautés de l'application Happy Grass ont été présentées. Les participants ont été invités à citer les principes essentiels à la réussite du pâturage.

Les principaux points cités sont les suivants :

- Sortir les animaux tôt en saison
- Adapter le chargement au nombre d'animaux pour limiter le surpâturage
- Avoir des accès aux parcelles pratiques et fonctionnels



Dans le nouveau FEADER 201, il est possible de **financer la construction des chemins pour accéder aux parcelles de pâturage et l'aménagement de captage de sources** pour l'alimentation en eau des parcelles. Le montant de la subvention est de 30% à 40%, sur un montant maximum d'investissement de 50 000€ par associés.

Les fermes du réseau de suivi de la pousse de l'herbe

(voir carte page suivante)

GAEC DE SULLY (Varacieux - 38)

Altitude : 420 m

Race montbéliarde à 7300 Kg

66 VL à la traite

18 ha de pâturage (27 ares/VL)

Système ensilage herbe et maïs + pâture

Mise à l'herbe le 18 mars

Hauteur moyenne 7,6 cm

Croissance : 21 Kg de MS/jour/ha**BESSEAS Paul** (Quintenas - 07)

Altitude : 400 m

Race montbéliarde à 6500 Kg

45 VL à la traite

14 ha de pâture (30 ares/VL)

Système Bio ensilage d'herbe + pâture

Mise à l'herbe le 18 mars

Hauteur moyenne 9 cm

Croissance : 27 Kg de MS/jour/ha**BERTHOIN Jean Luc** (Chapelle en Vercors - 26)

Altitude : 880 m

Race montbéliarde à 6400 Kg

36 vaches à la traite

14 ha de pâture (38 ares/VL)

Système Bio pâture + foin et enrubannage

GAEC DE LA MURE (Biol - 38)

Altitude : 500 m

Race Prim'holstein et croisés à 8500 Kg

65 VL à la traite

27,5 ha de pâturage (42 ares/VL)

Système Bio pâture + ensilage d'herbe

Mise à l'herbe le 14 février

Hauteur moyenne : 6,1 cm

GAEC DE CERES (Saint Prix - 07)

Altitude : 620 m

Race montbéliarde à 7200 Kg

50 VL à la traite

Système pâture + enrubannage

Guillaume VESSARD (Miribel les Echelles - 38)

Altitude : 740 m

Race montbéliarde à 7300 Kg

46 vaches à la traite

19,3 ha de pâturage (42 ares/VL)

Système pâture + foin

Mise à l'herbe le 12 mars**GAEC D'ESPERVEYRES** (Saint Cirques en M^{gne} - 07)

Altitude : 1200 m

Race montbéliarde à 6100 Kg

45 VL à la traite

Système pâture + foin et enrubannage

18 mars
2024

Suivis de l'herbe

- 1** GAEC de la Mure
Biol - 500 m
- 2** Guillaume VESSARD
Miribel les Échelles - 740 m
- 3** GAEC de Sully
Varacieux - 420 m
- 4** Jean-Luc BERTHOIN
La Chapelle en Vercors - 880 m
- 5** Paul BESSEAS
Quintenais - 400 m
- 6** GAEC de Ceres
St Prix - 620 m
- 7** GAEC d'Esperveyres
St Cirgues en M^{gne}
1200 m

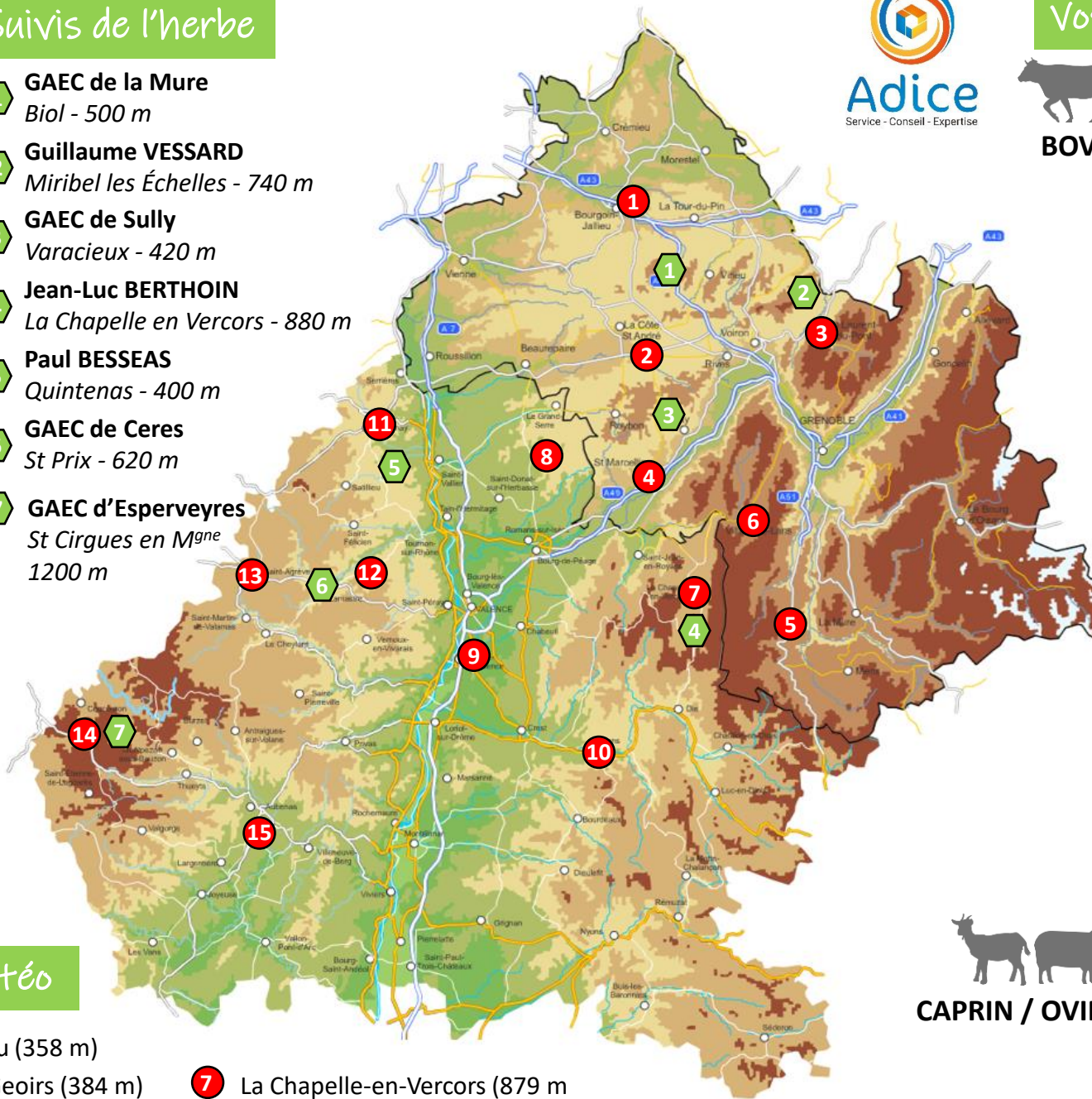

Stations météo

- | | | |
|---------------------------------------|--|--------------------------------------|
| 1 Bourgoin-Jallieu (358 m) | 7 La Chapelle-en-Vercors (879 m) | 12 Colombier-le-Jeune (566 m) |
| 2 St-Étienne-St-Geoirs (384 m) | 8 St-Christophe et le Laris (400 m) | 13 St-Agrève (1014 m) |
| 3 St-Laurent-du-Pont (410 m) | 9 Étoile-sur-Rhône (145 m) | 14 Issanlas (1264 m) |
| 4 Chatte (272 m) | 10 St-Sauveur-en-Diois (338 m) | 15 Aubenas-Lanas (265 m) |
| 5 Roissard (746 m) | 11 Annonay (336 m) | |
| 6 Villard-de-Lans (1027 m) | | |



BOVIN

Vos Conseillers d'élevage Adice

- Pierre GONIN - Nord Isère**
06 30 63 23 40
- Patrick PELLEGRIN - St Marcellin**
06 71 00 37 18
- Mathilde VIAL - Chartreuse / Valdaine**
06 71 00 37 07
- Chloé GRILLOT - Terres Froides Ouest**
06 71 00 36 98
- Clément DIVO - Terres Froides Est**
06 71 00 37 10
- Alexandre ROBIN-BROSSE - Bièvre**
06 71 00 37 03
- Marie-Lou LORENZATO - Vercors / Royans**
06 25 41 19 58
- Yannick BLANC - Nord Drôme**
06 25 41 19 70
- Odile SEIVE - Nord Ardèche**
06 62 42 06 00
- Katleen PETIT - Vallée du Rhône**
06 62 42 08 16
- Jérémy CRESPIY - Plateaux Ardéchois**
06 26 36 41 28
- Philippe CHABANAS - Vernoux**
06 62 42 06 93



CAPRIN / OVIN

- Benoit DESANLIS - Isère**
06 30 63 23 19
- Aude PASQUET - Nord Drôme / Vercors**
06 76 91 90 99
- Mathilde CHAZALET - Sud Drôme**
06 25 41 19 74
- Priscilia CROUZET - Nord Ardèche**
06 62 42 06 44
- Lucas CLAUZIER - Sud Ardèche**
06 62 42 08 99